

Erkrankungen am Bewegungs- apparat



Prof. Manfred Renner

Inhalte

Erkrankungen am Bewegungsapparat

1 Diagnostik

- 1.1 Anamnese
- 1.2 Körperliche Untersuchung
- 1.3 Laboruntersuchungen
- 1.4 Naturheilkundliche Diagnostik

2 Therapieoptionen

- 2.1 Basistherapie
- 2.2 Ausleitungstherapie
- 2.3 Injektions- und Infusionstherapie
- 2.4 Ernährungstherapie

3 Fallbeispiele

Die im Online-Seminar besprochenen Inhalte entstammen meiner eigenen Praxis und geben meine Erfahrung als Therapeut bei der Anwendung der genannten Arzneimittel wieder.

1

Diagnostik bei Erkrankungen am Bewegungsapparat

1.1 Anamnese

W-Fragen

Was?

Wie?
(scharf, dumpf, stechend,
schneidend, pochend)

Wann treten die
Beschwerden auf?
Seit wann?



Wodurch
schlechter/besser?

Wie lange?

Welche Begleit-
erscheinungen?

5

1.1 Anamnese

- Welche Medikamente und Nahrungsergänzungsmittel werden eingenommen?
- Was hat der Patient bisher schon unternommen, um seine Beschwerden zu lindern?
- Bewegungen im Alltag, Belastungen, ...
- Alle vorherigen Operationen
- Narben - ggf. Veränderung bei Wetterwechsel?
- Zahnstatus (Wurzelbehandlungen, Extraktionen, akute Beschwerden, ...)
- ...

6

1.2 Körperliche Untersuchung

Inspektion

allgemein: Gangbild, Erscheinungsbild, Statur, Allgemeinzustand, ...

lokaler Befund: Schwellung, Rötung, Hauterkrankung, ...

Palpation

prall, elastisch, druckdolent, Lymphknotenschwellung, Myogelosen, ...

Funktionsprüfung

Flexion, Extension, Rotation, Sensibilitätsprüfung, ...

wichtig: exakte Dokumentation des IST-Zustandes vor Beginn der Therapie!

7

1.3 Laboruntersuchungen

Blutbild mit
Differentialblutbild

Transaminasen,
Krea, Harnstoff,
Harnsäure

Vollblut-
mineralanalyse
(Ca, Mg, Cu, Fe,
Zn, Se)
Ferritin
Vitamin D3



CRP
oder
hsCRP

Rheumafaktoren (RF)
ACPA oder CCP-AAK
MCV-AAK

Borrelien
-Antikörper, -LTT

Säure-Basen-Test nach Sander

8

1.4 Naturheilkundliche Diagnostik

Segmentdiagnostik

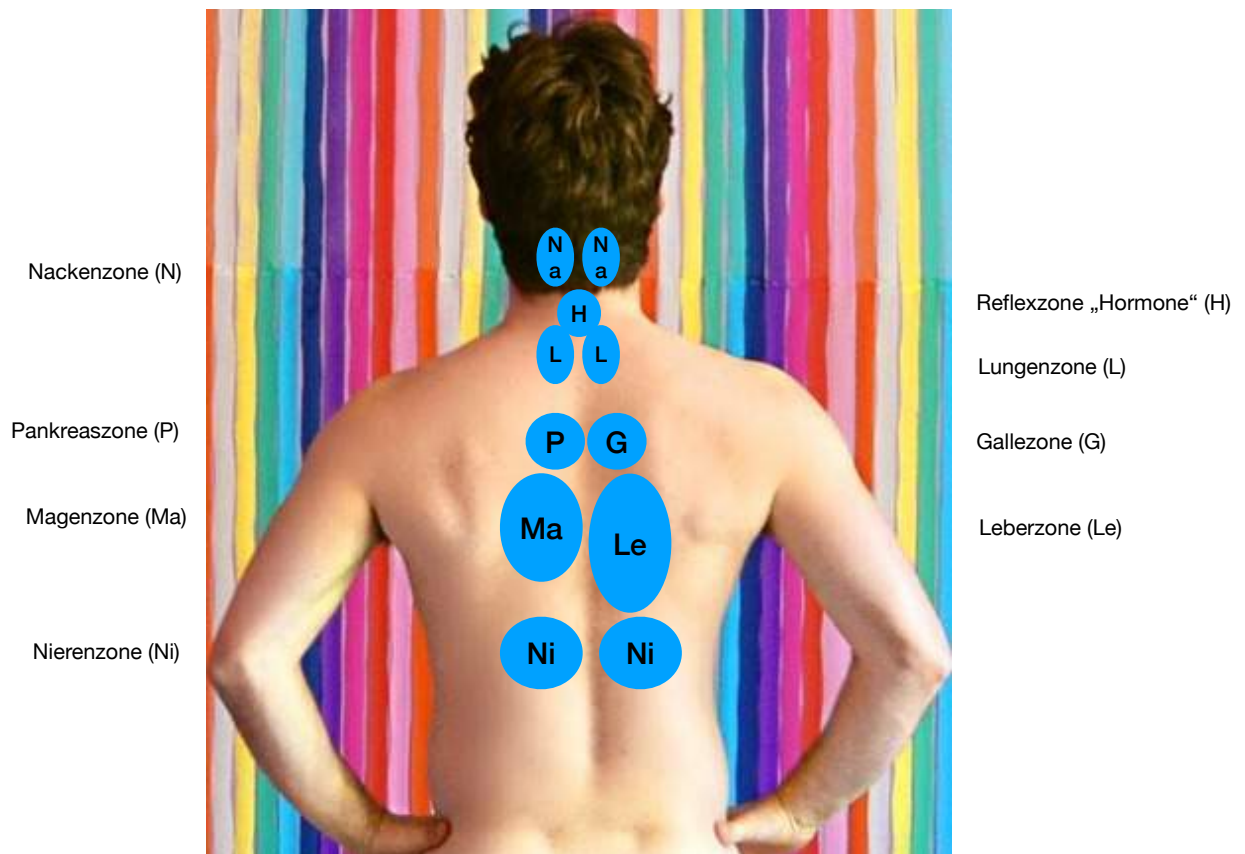

1.4 Naturheilkundliche Diagnostik

Diagnostik im Meridianverlauf



1.4 Naturheilkundliche Diagnostik

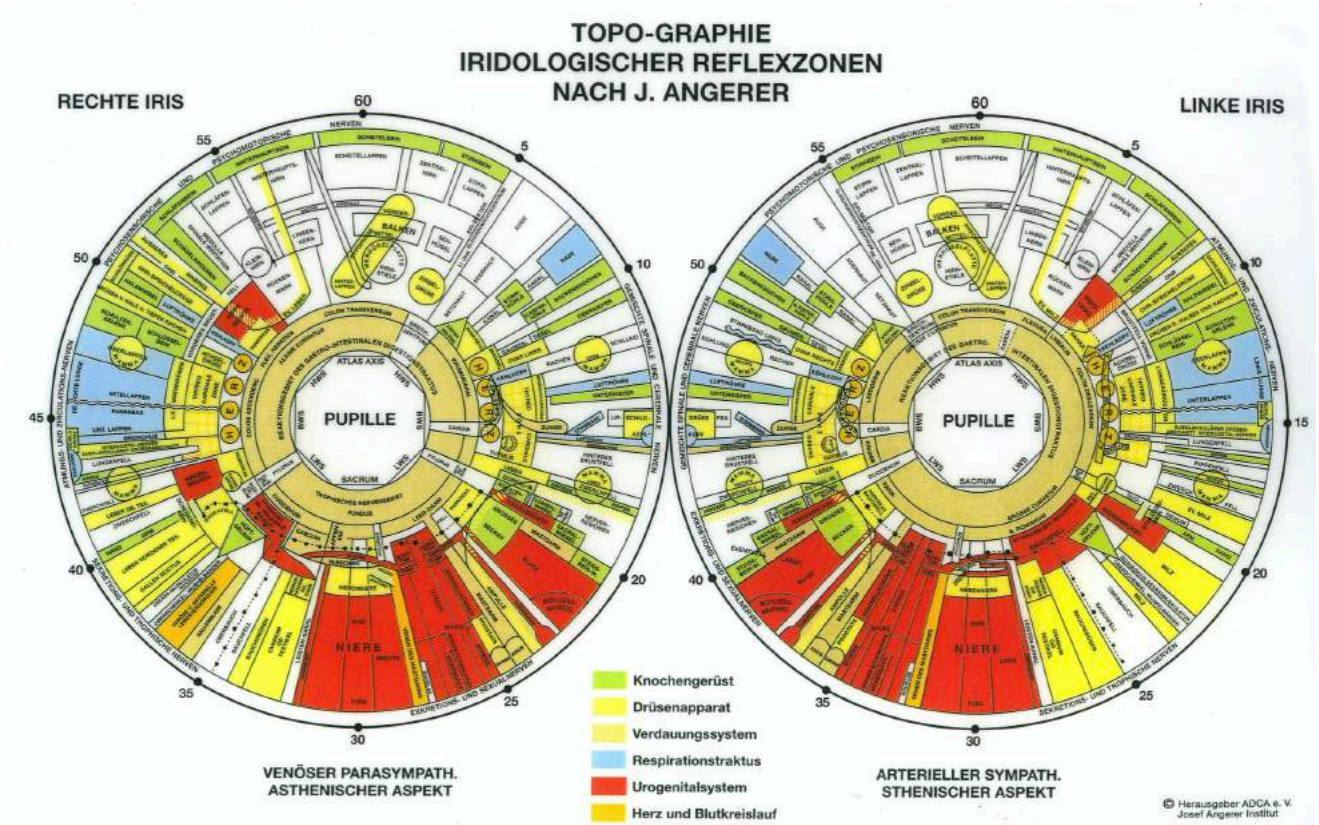

11

2 Therapie bei Erkrankungen am Bewegungsapparat

2.1 Basistherapie

	Woche 1 Stress „runter fahren“ und ausleiten	Woche 2 Fasten & Mesenchym- Detoxifikation	Woche 3 Ruhe und Regeneration	Woche 4 Aufbautage & Binde- gewebsbehandlung
Zur Ausleitung und Entgiftung				
<input type="checkbox"/> metakaveron® oder <input type="checkbox"/> metakavernit (Psyche)	5-0-0-5 Globuli 10-0-0-10 Tropfen	–	5-0-0-5 Globuli 10-0-0-10 Tropfen	–
<input type="checkbox"/> metaheptachol® N oder <input type="checkbox"/> metamarianum B12 N (Leber)	0-0-0-10 Tropfen	0-0-0-10 Tropfen	0-0-0-5 Tropfen	–
<input type="checkbox"/> metasolitharis (Niere)	0-0-10-0 Tropfen	0-0-10-0 Tropfen	0-0-5-0 Tropfen	–
<input type="checkbox"/> metaharonga® (Bauchspeicheldrüse/Darm)	10-10-0-0 Tropfen	10-10-0-0 Tropfen	5-5-0-0 Tropfen	–
<input type="checkbox"/> metabiarex® N (Bindegewebe/Entgiftung)	–	5-5-5-5 Tropfen	–	–
<input type="checkbox"/> metasilicea S (Bindegewebe/Abdichtung)	–	–	–	5-5-5-0 Tropfen
<input type="checkbox"/> _____				
Ernährung: Basische bzw. eiweißhaltige basische Kost wie Obst, Gemüse, Getreide, Eier und in Maßen weißes Fleisch (Huhn, Pute oder Fisch), Gemüsesäfte, Kräutertee, stilles Wasser				

Dosierungsbeispiel: 10-0-0-10 Tropfen = morgens 10 Tropfen – mittags keine Einnahme – abends keine Einnahme – vor dem Schlafengehen 10 Tropfen

13

2.1 Basistherapie

Ursachenforschung - Störfelder?

Narben entstören mit

metabiarerx S + metabiosulf N



14

2.1 Basistherapie

Zahnherde

1. Kramer, F.: Lehrbuch der Elektroakupunktur, 4 Bände, Haug Verlag, Heidelberg 1981
2. Lechner, J.: Herd, Regulation und Information Hüthig-Verlag, Heidelberg 1993
3. Pischinger, A.: Das System der Grundregulation Haug-Verlag, Heidelberg, 6. Auflage 1988
4. Rossaint, A.L.: Ganzheitliche Zahnheilkunde, Haug-Verlag Heidelberg, 3. Auflage - 1991
5. Thomsen, J.: Odontogene Herde und Störfaktoren, ML-Verlag Uelzen 1985
6. Voll, R.: Kotherde, ML-Verlag Uelzen 1974

Wechselbeziehung zwischen Zahn- Kiefergebiet und Organismus

Die Wechselbeziehungen der Odontone des Oberkiefers zum Organismus	SINNESORGANE		Innenohr	Kiefernhöhle		Siebbeinzellen		Auge	Stirnhöhle			
	GELENKE		Schulter Ellenbogen	Kiefer		Schulter Ellenbogen		Knie hinten				
			Hand ulnar Fuß plantar Zehen u. KD	Knie vorn		Hand radial Fuß Großzehe		Hüfte	Kreuzsteißbein			
	ORGANE		Yin	Herz rechts	Pankreas		Lunge rechts		Leber rechts	Niere rechts		
			Yan	Duodenum	Magen rechts		Dickdarm rechts		Gallenblase	Blase rechts urogenitales Gebiet		
	ENDOKRINE DRÜSEN		Hypophysen-Vorderlappen	Nebenschilddrüse	Schilddrüse	Thymus	Hypophysen-Hinterlappen		Epiphyse			
SONSTIGES		Zentrales Nervensyst. Psyche	Mammadrüse rechts									
ZÄHNE			18	17	16	15	14	13	12	11		
			48	47	46	45	44	43	42	41		
Die Wechselbeziehungen der Odontone des Unterkiefers zum Organismus	SONSTIGES		Energiehaushalt			Mammadrüse rechts						
	ENDOKRINE DRÜSEN GEFÄSSE		periphere Nerven	Arterien	Venen	Lymphgefäße	Keimdrüse		Nebenniere			
	ORGANE		Yan	Ileum rechts	Dickdarm rechts		Magen rechts Pylorus		Gallenblase	Blase rechts urogenitales Gebiet		
			Yin	Herz rechts	Lunge rechts		Pankreas		Leber rechts	Niere rechts		
	GELENKE		Schulter - Ellenbogen			Knie vorn		Knie hinten				
			Hand ulnar Fuß plantar Zehen u. KD	Hand radial Fuß Großzehe				Hüfte		Kreuzsteißbein		
SINNESORGANE		Ohr	Siebbeinzellen		Kieferhöhle		Auge	Stirnhöhle				

15

<https://www.homoeopathie-online.info/homoeopathie-in-der-zahnmedizin-vom-zahn-zum-organ/>

2.1 Basistherapie

Zahnherde

1. Kramer, F.: Lehrbuch der Elektroakupunktur, 4 Bände, Haug Verlag, Heidelberg 1981
2. Lechner, J.: Herd, Regulation und Information Hüthig-Verlag, Heidelberg 1993
3. Pischinger, A.: Das System der Grundregulation Haug-Verlag, Heidelberg, 6. Auflage 1988
4. Rossaint, A.L.: Ganzheitliche Zahnheilkunde, Haug-Verlag Heidelberg, 3. Auflage - 1991
5. Thomsen, J.: Odontogene Herde und Störfaktoren, ML-Verlag Uelzen 1985
6. Voll, R.: Kotherde, ML-Verlag Uelzen 1974

Wechselbeziehung zwischen Zahn- Kiefergebiet und Organismus

Die Wechselbeziehungen der Odontone des Oberkiefers zum Organismus	SINNESORGANE		Stirnhöhle	Auge	Siebbeinzellen		Kiefernhöhle		Innenohr		
	GELENKE		Knie hinten		Schulter Ellenbogen		Kiefer		Schulter Ellenbogen		
			Kreuzsteißbein	Hüfte	Hand radial Fuß Großzehe		Knie vorn		Hand ulnar Fuß plantar Zehen u. KD		
			Fuß								
	ORGANE		Yin	Niere links	Leber links	Lunge links		Milz		Herz links	
			Yan	Blase links urogenitales Gebiet	Gallengänge links	Dickdarm links		Magen links		Jejunum Ileum links	
ENDOKRINE DRÜSEN		Epiphyse	Hypophysen-Hinterlappen		Thymus	Schilddrüse	Nebenschilddrüse	Hypophysen-Vorderlappen			
SONSTIGES						Mammadrüse links		Zentrales Nervensyst. Psyche			
ZÄHNE			21	22	23	24	25	26	27	28	
			31	32	33	34	35	36	37	38	
Die Wechselbeziehungen der Odontone des Unterkiefers zum Organismus	SONSTIGES				Mammadrüse links				Energiehaushalt		
	ENDOKRINE DRÜSEN GEFÄSSE		Nebenniere	Keimdrüse		Lymphgefäße	Venen	Arterien	periphere Nerven		
	ORGANE		Yan	Blase links urogenitales Gebiet	Gallengänge links	Magen links		Dickdarm links		Jejunum Ileum links	
			Yin	Niere links	Leber links	Milz		Lunge links		Herz links	
	GELENKE		Knie hinten		Knie vorn		Schulter - Ellenbogen				
			Kreuzsteißbein	Hüfte			Hand radial Fuß Großzehe		Hand ulnar Fuß plantar Zehen u. KD		
SINNESORGANE		Stirnhöhle	Auge	Kieferhöhle		Siebbeinzellen		Ohr			

16

<https://www.homoeopathie-online.info/homoeopathie-in-der-zahnmedizin-vom-zahn-zum-organ/>

2.2 Ausleitungstherapie

Blutegeltherapie

- Anwendungsgebiete: Arthrosen, Arthritis, Rückenschmerzen, Sehnenscheidenentzündung, Entzündung der Bänder und Gelenkkapsel, Blutergüsse etc.
- Medizinische Blutegel enthalten Hirudin, Polypeptide und Enzyme
- Wirkungsweise: Blut verdünnend, entzündungshemmend, Blutentzug, Lymphstrom beschleunigend, schmerzstillend
- Behandlungsdauer: 30 bis 90 Minuten
- Blutegel hat Arzneimittelstatus
- „Einmalartikel“



2.2 Ausleitungstherapie

Schröpfkopftherapie



2.2 Ausleitungstherapie

Cantharidenpflaster

= auf ein Pflaster aufgebrauchte Paste der spanischen Fliege (Cantharis), „weißer Aderlass“

Ziele: Blasenbildung, Anregung der Durchblutung und des lokalen Lymphstroms, Immunsteigerung

Anwendungsdauer: 8 bis maximal 20 Stunden, danach wird die Blase steril geöffnet und mit einem Verband versorgt



<https://www.meine-teemischung.de/>



<https://www.thieme-connect.com/products/ejournals/pdf/10.1055/s-0030-1257614.pdf>

2.3 Injektions- und Infusionstherapie

Begleitende Schmerztherapie

metavirulent 2 ml Ampulle,
begleitend bei entzündlichen Prozessen



1 Ampulle (2 ml) enthält:	
Acidum L(+)-lacticum	D15 HAB, V.5a, Lsg. D2 m. Ethanol 15 % (m/m)
Aconitum napellus	D4
Ferrum phosphoricum	D12
Gelsemium sempervirens	D4
Gentiana lutea	D3
Influenzinum-Nosode	D30 HAB, V.44
Luffa operculata	D12
Veratrum album	D4

2.3 Injektions- und Infusionstherapie Begleitende Schmerztherapie

100 ml oder 250 ml NaCl

+ 1 Amp. metasolidago S 2ml

+ 1 Amp. metahepat 2 ml

+ ab der 3. oder 4. Woche
1 Amp. metabiarex S 2ml

Anwendung:
1-2x pro Woche i.v.



21

2.3 Injektions- und Infusionstherapie Begleitende Schmerztherapie

Baseninfusion und Ausleitung

250 ml oder 500 ml NaCl

+ 20 bis 100 ml Natriumhydrogencarbonat 8,4%
langsam über sicheren Zugang infundieren

250 ml NaCl

+ 1000 mg Magnesiumsulfat

+ metahepat

+ metasolidago S

+ metabiosulf N

+ metabiarex S ab der dritten Infusion



Je nach Symptomatik anfangs täglich bis 1x pro Woche

2.4 Ernährungstherapie

entzündungshemmend

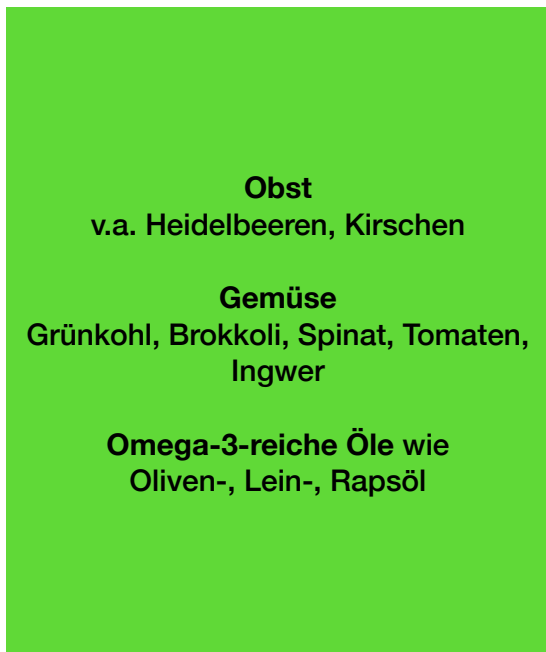

entzündungsfördernd

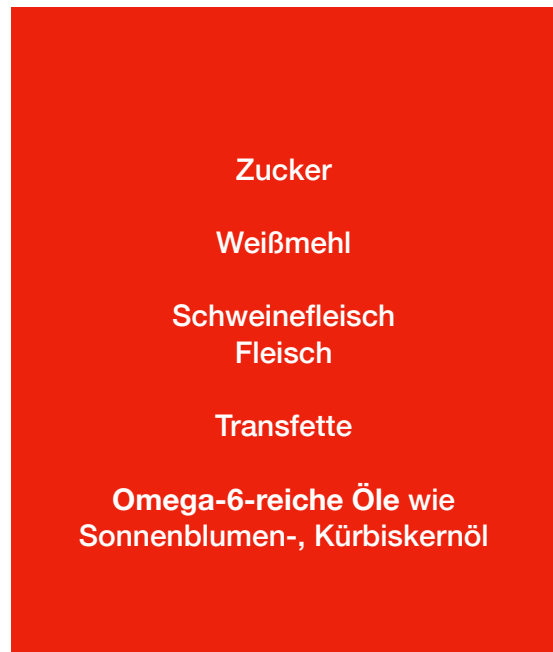

23

3 Fallbeispiele

24

3.1 68-jähriger Patient mit akutem Lumbago

Injektionstherapie in „dawos“-Punkte:
Ledum HM
Chiroplexan
metabiosulf N

Akupunkturpunkte:
Bl 23, Bl 52, Bl 40, Di 4, Le 3, LG 20

Parallel: Baseninfusion,
vorab i.v.: B-Vitamine

Schröpfkopfmassage
mit Magnesiumgel

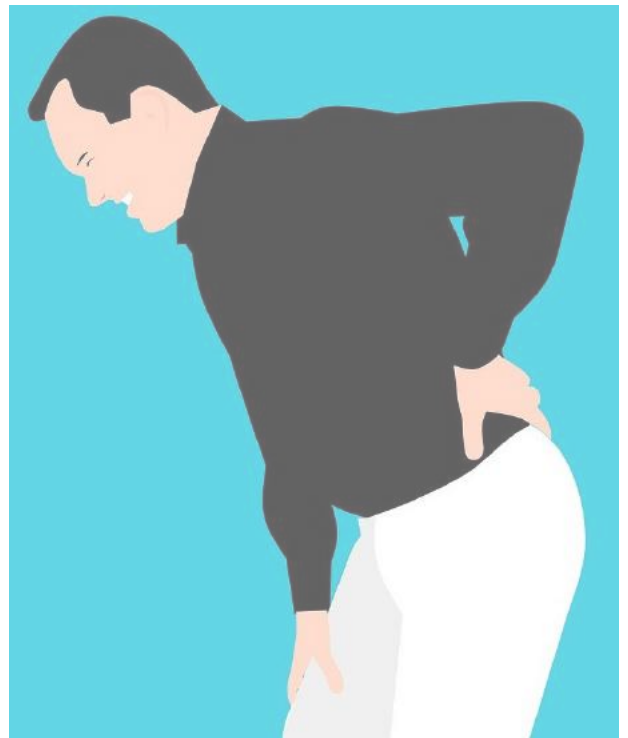

25

3.2 45-jähriger Patient mit Frozen Shoulder

Injektionstherapie:
metavirulent
Chiroplexan
metabiosulf N

in Akupunkturpunkte:
Gb 21

im Dickdarmverlauf
und im Nackenbereich
an druckdolente
Punkte

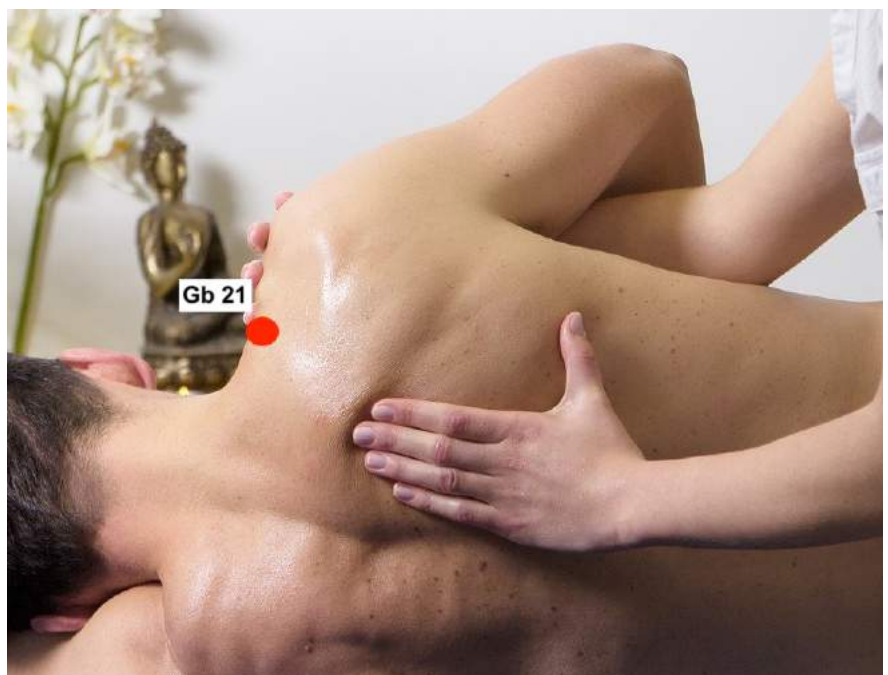

26

3.2 45-jähriger Patient mit Frozen Shoulder

Orale Therapie jeweils 3x täglich 20 Tropfen



Bryonia	D4
Guajacum	D6
Ledum	D4
Rhododendron	D6
Rhus toxicodendron	D12
Smilax	D4
Thuja	D12

Bryonia	D2
Ferrum sesquichloratum	D2
Hypericum	D3
Mandragora e radice siccata	D6
Stannum metallicum	D8
Symphytum officinale	D6

zusätzlich abends 4 Tabletten Basosyx vor dem Schlafen

27

3.3 72-jährige Patientin mit schmerzhafter Osteoporose

Orale Therapie jeweils 3x täglich 20 Tropfen



zusätzlich Vit D3 + K2 + Magnesium

Bryonia	D2
Ferrum sesquichloratum	D2
Hypericum	D3
Mandragora e radice siccata	D6
Stannum metallicum	D8
Symphytum officinale	D6

3.4 28-jähriger Patient mit postoperativer Bewegungseinschränkung nach Schulterfraktur

Unterspritzung der Arthroskopie-Narben mit Procain 2% beim ersten Termin,

beim zweiten Termin nur mit metabiarex S und metabiosulf N



Narbenpflege und Narbenmassage mit Kelan-Salbe 2x täglich

29

3.4 28-jähriger Patient mit postoperativer Bewegungseinschränkung nach Schulterfraktur

Orale Therapie jeweils 3x täglich 20 Tropfen



+ Lymphaden Hevert complex Tropfen

Bryonia	D2
Ferrum sesquichloratum	D2
Hypericum	D3
Mandragora e radice siccata	D6
Stannum metallicum	D8
Symphytum officinale	D6

30

Fazit

- Erkrankungen am Bewegungsapparat sind nicht nur lokale Erkrankungen - „ganzheitliche“ Ursachenforschung und Therapie

- Wenn Sie injizieren und infundieren: denken Sie immer an die Verordnung einer begleitenden oralen Therapie, um den Erfolg zu maximieren.

